



Andamento demografico popolazione riminese al 30 giugno 2017

Sommario

1.	Popolazione in lieve diminuzione: 93 abitanti in meno in questo primo semestre del 2017.....	2
1.1.	Natalità: in flessione.....	3
1.2.	Mortalità: in lieve rialzo.....	5
1.3.	Saldo migratorio positivo: oltre 2.100 arrivi e 1.932 uscite dal comune.....	6
2.	Popolazione straniera: presenza stabile.....	9
2.1.	Stranieri per età, cittadinanza e stato di provenienza.....	9
3.	Nuclei familiari e Matrimoni.....	11
3.1.	Nuclei familiari: sostanzialmente stabili.....	11
3.2.	Anziani soli.....	11
3.3.	Matrimoni di cittadini riminesi contratti nel comune di Rimini e altrove; dato in diminuzione – si riconferma la preferenza per il rito civile.....	12
4.	Movimenti anagrafici all'interno del Comune (conteggio variazioni di indirizzo).....	13
5.	CURIOSITA'.....	14



1. Popolazione in lieve diminuzione: 93 abitanti in meno in questo primo semestre del 2017.

La popolazione residente nella nostra città al 30 giugno 2017 ammonta a 148.830 abitanti, dato in leggera diminuzione rispetto a sei mesi fa, e in netta controtendenza rispetto al primo semestre 2016 quando la differenza positiva era di 402 abitanti.

Popolazione per circoscrizione

Per analizzare la distribuzione territoriale dei residenti, si è mantenuta la base di ripartizione degli ex quartieri, anche se la attuale organizzazione amministrativa non prevede più tale funzione.

Circoscrizione	Femmine	Maschi	Popolazione Totale	Percentuale
Circoscrizione 1	10.643	9.090	19.733	13,26%
Circoscrizione 2	11.430	9.996	21.425	14,40%
Circoscrizione 3	11.984	11.137	23.120	15,53%
Circoscrizione 4	12.683	11.667	24.349	16,36%
Circoscrizione 5	16.938	16.188	33.126	22,26%
Circoscrizione 6	13.925	13.055	26.980	18,13%
Non definita - pratica in corso	53	44	97	0,07%
Totale	77.656	71.177	148.830	100,00%

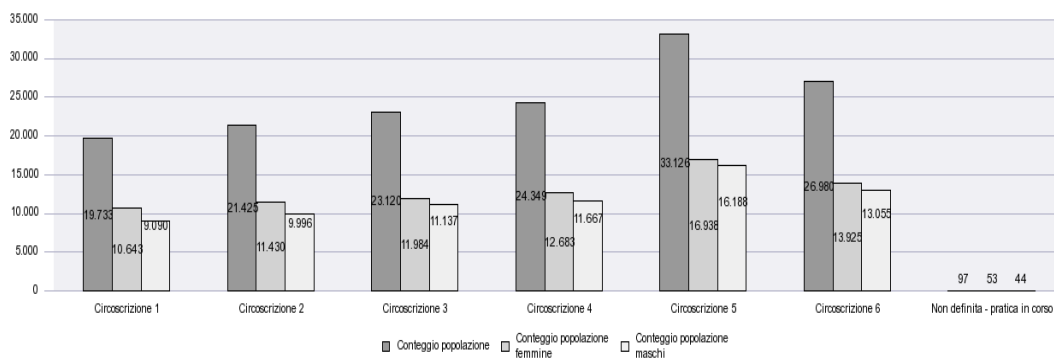



1.1. Natalità: in flessione

Anche per quanto riguarda la natalità, se si rapporta il valore del primo semestre 2017 (528) con quello dello stesso periodo del 2016 (552), si desume un andamento annuale ancora in flessione, che, se confermato anche nei prossimi mesi, potrebbe riportarci in una situazione simile a quella di 20 anni fa. I nuovi nati con cittadinanza straniera sono stati **108**, circa il 21% del totale, e anche in questo caso notiamo una flessione in termini assoluti rispetto ai 123 del semestre 2016.

Nati totali per sesso e cittadinanza al 30.6.2017

Nati maschi	Nati femmine	Nati totali	Cittadinanza
2	0	2	AFGANA
13	10	23	ALBANESE
1	0	1	AUSTRIACA
3	3	6	BANGLADESHIANA
3	5	8	CINESE
1	1	2	DOMINICANA
0	2	2	EGIZIANA
0	1	1	GEORGIANA
221	199	420	ITALIANA
2	1	3	MACEDONE
2	5	7	MAROCCHINA
3	5	8	MOLDAVA
8	10	18	RUMENA
2	1	3	RUSSA
1	0	1	SANMARINESE
2	1	3	SENEGALESE
2	4	6	TUNISINA
0	1	1	TURCA
8	5	13	UCRAINA
274	254	528	

Nati con cittadinanza straniera

Cittadinanza	F	M	Totale	%
AFGANA		2	2	1,85%
ALBANESE	10	13	23	21,30%
AUSTRIACA		1	1	0,93%
BANGLADESHIANA	3	3	6	5,56%
CINESE	5	3	8	7,41%
DOMINICANA	1	1	2	1,85%
EGIZIANA	2		2	1,85%
GEORGIANA	1		1	0,93%
MACEDONE	1	2	3	2,78%
MAROCCHINA	5	2	7	6,48%



MOLDAVA	5	3	8	7,41%
RUMENA	10	8	18	16,67%
RUSSA	1	2	3	2,78%
SANMARINESE		1	1	0,93%
SENEGALESE	1	2	3	2,78%
TUNISINA	4	2	6	5,56%
TURCA	1		1	0,93%
UCRAINA	5	8	13	12,04%
Totale	55	53	108	

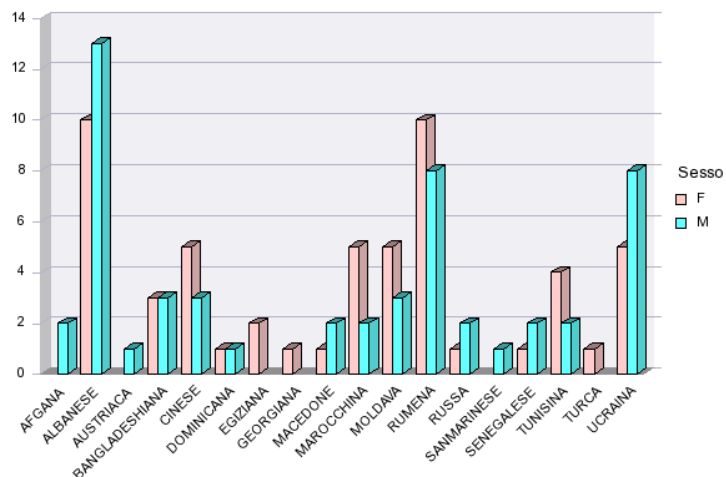

nati fuori Rimini nel primo semestre 2017

Conteggio nascite	Comune di nascita	Stato di nascita
1	ACERRA	ITALIA
1	BARI	ITALIA
1	BENTIVOGLIO	ITALIA
6	BOLOGNA	ITALIA
2	CESENA	ITALIA
1	GENOVA	ITALIA
1	KIRGHIZISTAN	KIRGHIZISTAN
1	MILANO	ITALIA
1	NAPOLI	ITALIA
1	PALERMO	ITALIA
1	POZZUOLI	ITALIA
1	RAVENNA	ITALIA
1	REGGIO NELL'EMILIA	ITALIA
2	REGNO UNITO	REGNO UNITO
1	ROMA	ITALIA
1	SALERNO	ITALIA
1	SINGAPORE	SINGAPORE
2	URBINO	ITALIA
Totale 26		

Sono 26 gli eventi di nascita registrati fuori Rimini dei quali 4 sono avvenuti in altri Paesi





1.2. Mortalità: in lieve rialzo

La mortalità segna ancora un rialzo con 836 decessi in questi primi 6 mesi rispetto allo stesso periodo del 2016 quando il totale dei decessi fu di 742 unità. Il saldo naturale è ancora decisamente negativo in quanto il divario tra nati e morti ammonta a -308 unità.

L'età media dei deceduti (che equivale all'aspettativa di vita per i nati del 2017) sale da 83 a 84 dopo un lieve arretramento del 2016.

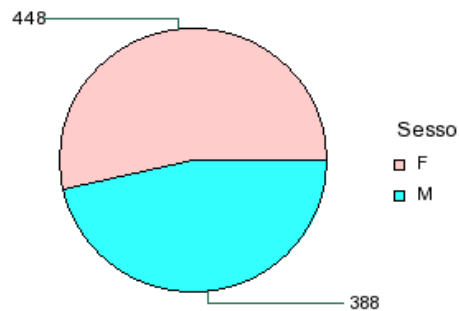

Sesso	% Deceduti su popolazione vivente	Conteggio decessi
F	0,3	448
M	0,26	388
Somma:		836



1.3. Saldo migratorio positivo: oltre 2.100 arrivi e 1.932 uscite dal comune

Il saldo migratorio (differenza tra iscritti e cancellati per cambio di residenza) è ancora positivo con 196 unità di scarto tra coloro che si sono stabiliti a Rimini e quelli che si sono trasferiti altrove.

I movimenti migratori denotano un sostanziale equilibrio tra trasferimenti da e per entità territoriali emiliano-romagnole aggirandosi sul 13%, mentre elevato è il differenziale tra gli arrivi e le partenze per chi viene dall'estero (25% rispetto a 8%). Chi si trasferisce da Rimini dimostra ancora di preferire i comuni limitrofi.

Tavole riepilogative movimenti migratori

EMIGRAZIONI

Luogo Destinazione	Numero	%
Emilia Romagna	262	13,56%
Estero	168	8,70%
Provincia di Rimini	998	51,66%
Altre regioni italiane	504	26,09%
Totale	1.932	

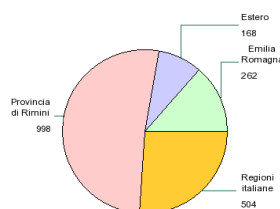

IMMIGRAZIONI

Luogo Provenienza	Numero	%
Emilia Romagna	296	13,91%
Estero	553	25,99%
Provincia di Rimini	554	26,03%
Regioni italiane	725	34,07%
Totale	2.128	

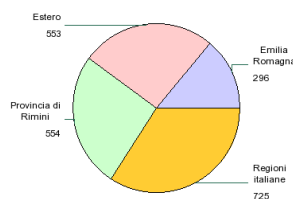



Immigrati stranieri per cittadinanza e Paese di provenienza

Paese di provenienza	Conteggio immigrazioni	Cittadinanza
UCRAINA	71	UCRAINA
ALBANIA	68	ALBANESE
ROMANIA	61	RUMENA
REPUBBLICA POPOLARE CINESE	39	CINESE
ARGENTINA	35	ARGENTINA
SENEGAL	29	SENEGALESE
MAROCCO	28	MAROCCHINA
BANGLADESH	17	BANGLADESHIANA
SAN MARINO	16	ITALIANA
RUSSIA	14	RUSSA
BRASILE	13	BRASILIANA
NIGERIA	11	NIGERIANA
INDIA	8	INDIANA
PAKISTAN	8	PAKISTANA
REPUBBLICA DI MACEDONIA	8	MACEDONE
MOLDOVA	7	MOLDAVA
AFGHANISTAN	6	AFGANA
IRAN	6	IRANIANA
REPUBBLICA DOMINICANA	6	DOMINICANA
VENEZUELA	6	VENEZUELANA
CUBA	5	CUBANA
GUINEA REPUBBLICA POPOLARE	5	GUINEANA
REGNO UNITO	5	ITALIANA
GHANA	4	GHANESE
PERU'	4	PERUVIANA
ARGENTINA	3	ITALIANA
BIELORUSSIA	3	BIELORUSSA
COLOMBIA	3	COLOMBIANA
FILIPPINE	3	FILIPPINA
MOLDOVA	3	RUMENA
SRI LANKA	3	CINGALESE
AUSTRALIA	2	ITALIANA
COSTA D'AVORIO	2	IVORIANA
EGITTO	2	EGIZIANA
ETIOPIA	2	ETIOPE
GAMBIA	2	GAMBIANA
MALI	2	MALIESE
NORVEGIA	2	NORVEGESE
POLONIA	2	POLACCA
SAN MARINO	2	SANMARINESE
STATI UNITI D'AMERICA	2	STATUNITENSE
TOGO	2	TOGOLESE
TUNISIA	2	TUNISINA
TURCHIA	2	TURCA
ALGERIA	1	ALGERINA
ALGERIA	1	ITALIANA
AUSTRALIA	1	AUSTRALIANA
AUSTRIA	1	AUSTRIACA
BELGIO	1	BELGA
BULGARIA	1	BULGARA
CAMERUN	1	CAMERUNENSE
COSTARICA	1	ITALIANA
CROAZIA	1	CROATA
ECUADOR	1	ITALIANA
EMIRATI ARABI UNITI	1	ITALIANA
FINLANDIA	1	ITALIANA
FRANCIA	1	ITALIANA
FRANCIA	1	SENEGALESE



GEORGIA	1	GEORGIANA
GERMANIA	1	TEDESCA
GIAPPONE	1	GIAPPONESE
ISRAELE	1	ISRAELIANA
KIRGHIZISTAN	1	KIRGHIZA
KOSOVO	1	KOSOVARA
LETTONIA	1	LETTONE
PAESI BASSI	1	ITALIANA
REGNO UNITO	1	AUSTRALIANA
REGNO UNITO	1	POLACCA
RUSSIA	1	BIELORUSSA
SPAGNA	1	ITALIANA
SVIZZERA	1	SVIZZERA
THAILANDIA	1	ITALIANA
UCRAINA	1	ITALIANA
UNGHERIA	1	UNGHERESE

Nel primo semestre 2017, come già in tutto il 2016, permane rilevante l'immigrazione proveniente dall'estero con 553 soggetti dei quali 36 sono italiani che rientrano. Rispetto allo stesso periodo dello scorso anno sono aumentati i rientri da San Marino e dal Regno Unito.

Rimini ha comunque con i comuni vicini un intenso scambio di residenti, che dà luogo a livello provinciale ad un bilancio semestrale in perdita di 444 residenti rispetto ai 256 del 2016.



2. Popolazione straniera: presenza stabile

Sono 940 gli stranieri immigrati a Rimini da Gennaio a Giugno 2017, prevalentemente adulti, ma anche giovanissimi e qualche anziano.

2.1. Stranieri per età, cittadinanza e stato di provenienza

Immigrati stranieri per età

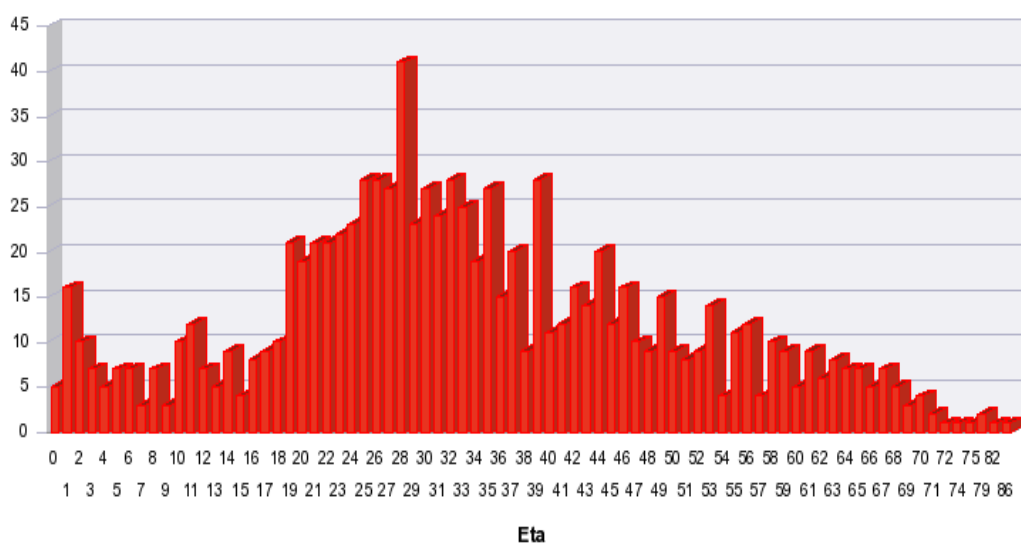

Principali gruppi di immigrati per cittadinanza e stato provenienza (considerate etnie con 10 o più individui)

Conteggio immigrazioni	Cittadinanza
10	MOLDAVA
11	NIGERIANA
13	BRASILIANA
13	MACEDONE
14	RUSSA
20	BANGLADESHIANA
33	SENEGALESE
35	ARGENTINA
41	MAROCCHINA
42	CINESE
85	RUMENA
96	UCRAINA
98	ALBANESE

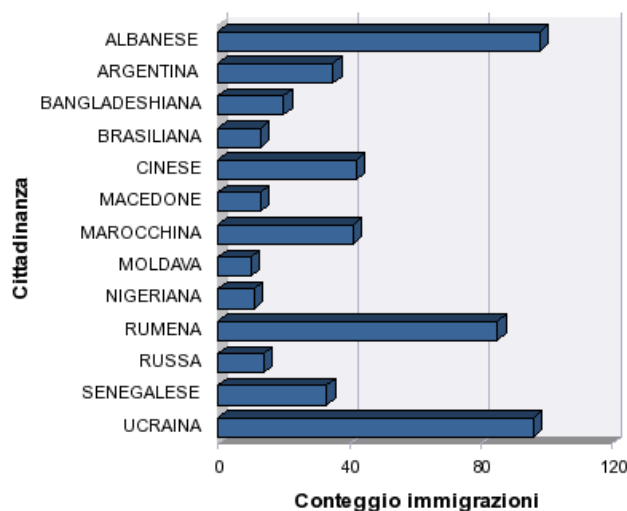



Stranieri nei quartieri

circostrizione	Conteggio popolazione	maschi	femmine	% su totale stranieri	% rispetto a residenti
0	24	7	17	0,13%	
1	3.338	1.487	1.851	17,88%	17,07%
2	3.174	1.284	1.891	17,00%	14,87%
3	3.627	1.577	2.051	19,43%	15,70%
4	2.113	876	1.237	11,32%	8,71%
5	4.339	2.101	2.238	23,24%	13,14%
6	2.055	859	1.196	11,01%	7,65%
Somma:	18.670	8.191	10.481	100,00%	77,14%

Sono 18.670 gli stranieri residenti; analogamente al 2016, anche quest'anno, in relazione alla zona di abitazione, si evidenzia che è il quartiere 1 (Centro e Marina) ad ospitarne la percentuale maggiore (17,07%) mentre il quartiere 6 (Vill. 1^a Maggio e Gaiofana) è quello con la concentrazione minore rispetto al resto del territorio (7,65%).



3. Nuclei familiari e Matrimoni

3.1. Nuclei familiari: sostanzialmente stabili

Nuclei familiari per cittadinanza e componenti

N.componenti	Tutti stranieri	Tutti italiani	Italiani e stranieri	Totale
1	3.101	20.853		23.954
2	1.011	16.033	788	17.832
3	895	10.330	749	11.974
4	800	7.277	597	8.674
5	347	1.613	321	2.281
6	142	382	156	680
7	65	78	60	203
8	31	31	17	79
9	4	6	7	17
10	8	1	4	13
11	4	1	4	9
12		1		1
13	2	1		3
15			2	2
Totale	6.410	56.607	2.705	65.722

Le famiglie al 30 giugno 2017 sono 65.722, solo 32 in più rispetto all'inizio dell'anno. I nuclei familiari composti da un'unica persona sono la maggioranza (23.954) mentre calano quelle formate solo da stranieri che rispetto allo scorso anno sono 6.410 (circa 140 in meno) e contestualmente aumentano di 212 unità quelle "miste" (italiani e stranieri) ora pari a 2.705. Dobbiamo osservare che le movimentazioni anagrafiche afferenti singoli individui, come i decessi od i trasferimenti di residenza, vanno influenzando sempre più anche il complesso delle famiglie e non solo, come generalmente avveniva in passato, il complesso dei residenti.

Una novità nel registro della popolazione è rappresentata dalle 15 "nuove" famiglie formalizzate a seguito di unioni civili.

3.2. Anziani soli

Classe di età	Circoscrizi one 1	Circoscrizi one 2	Circoscrizi one 3	Circoscrizi one 4	Circoscrizi one 5	Circoscrizi one 6	Non def.	Somma:
Da 65 a 69	299	312	244	233	338	282		1.708
Da 70 a 74	294	279	239	249	326	264	1	1.652
Da 75 a 79	314	293	233	320	356	340		1.856
Da 80 Oltre	797	868	631	756	756	643		4.451
Somma:	1.704	1.752	1.347	1.558	1.776	1.529	1	9.667

La consistenza delle famiglie unipersonali può essere meglio valutata alla luce di un approfondito esame delle risultanze anagrafiche le quali in apparenza possono fornire indicazioni che si discostano un po' dalla reale situazione oggettiva. Sono le coabitazioni, in particolare in quei segmenti di popolazione che per ragioni di lavoro o studio coabitano al fine di condividere solo le spese abitative e che quindi scelgono distinti regimi anagrafici.

L'attenzione per ora sembra orientata maggiormente alla osservazione degli anziani che vivono soli e che stanno rappresentando un fenomeno sociale da non sottovalutare per gli aspetti assistenziali che ne derivano.

La tabella sopra riportata indica chiaramente come la dislocazione di persone sole potenzialmente bisognose di assistenza non sia un fenomeno circoscritto (come pochi anni fa) al solo centro storico (Circ. 1) dove la presenza di vari istituti di ricovero, per lo più religiosi, facevano lievitare l'incidenza di residenti in fasce di età avanzata. Ora si nota come



il raggio di interesse per predisporre le azioni opportune da parte della P.A. tenda ad allargarsi soprattutto alle Circoscrizioni 2 e 5.

3.3. Matrimoni di cittadini riminesi contratti nel comune di Rimini e altrove; dato in diminuzione – si riconferma la preferenza per il rito civile

Rito matrimonio	Conteggio matrimoni
Civile	130
Religioso	57
totale	187

Matrimoni: con 187 matrimoni, di cui 130 civili e 57 celebrati con rito religioso, appare chiara la diminuzione rispetto ai primi 6 mesi del 2016, in cui i matrimoni erano stati 233, di cui 149 civili e 84 religiosi.. Si riconferma quindi la riduzione della nuzialità rilevata nel medio-lungo periodo.

La prevalenza della cerimonia civile è favorita sia dalla preferenza del municipio da parte delle coppie formate da celibi e nubili, sia da dinamiche oggettive legate alla significativa incidenza delle coppie miste non necessariamente di uguale cultura o religione, sia infine da sposi che, avendo alle spalle un precedente matrimonio ormai concluso, optano necessariamente per il rito civile. Nella tabella sopra esposta sono stati considerati esclusivamente i matrimoni in cui lo sposo o la sposa erano residenti a Rimini, a prescindere dal luogo di celebrazione.



4. Movimenti anagrafici all'interno del Comune (conteggio variazioni di indirizzo)

Circoscrizione	Conteggio cambi indirizzo	Percentuale
Circoscrizione 1	614	15,90%
Circoscrizione 2	608	15,75%
Circoscrizione 3	607	15,72%
Circoscrizione 4	649	16,81%
Circoscrizione 5	764	19,79%
Circoscrizione 6	619	16,03%
Somma:	3.861	
Percentuale:		100,00%
Somma:	3.861	



5. CURIOSITA'

Classifica primi 10 nomi maschili attribuiti ai nati nei primi sei mesi del 2017

Nome	Conteggio popolazione
FRANCESCO	9
DIEGO	8
SAMUEL	8
LEONARDO	7
MATTIA	7
DAVIDE	6
GIACOMO	6
GIULIO	6
ALESSANDRO	5
LORENZO	5

Classifica primi 10 nomi femminili attribuiti alle nate nei primi sei mesi del 2017

Nome	Conteggio popolazione
SOFIA	10
AURORA	9
ALICE	7
GIULIA	7
EMMA	6
CHIARA	4
MATILDE	4
ALESSIA	3
ANASTASIA	3
ANITA	3
ARIANNA	3
BEATRICE	3
CATERINA	3
EMILY	3
GIADA	3
GIORGIA	3
GRETA	3
ISABEL	3
MELISSA	3
SOPHIA	3